

# Maremoto o onda anomala

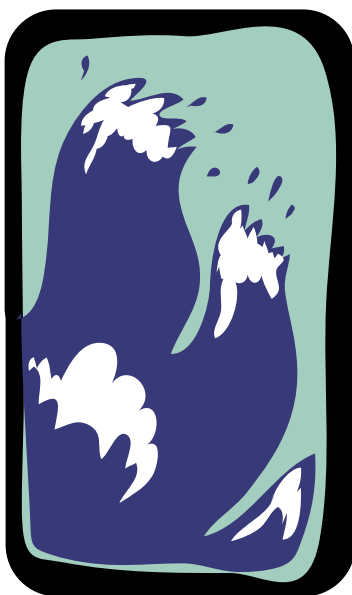

(può verificarsi  
a seguito sia di terremoto  
sottomarino che  
di eruzione vulcanica)

## ▶▶ maremoto-onda anomala



allontanati  
immediatamente  
dalla spiaggia, dal molo  
o dal lungomare

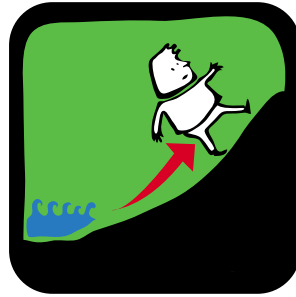

raggiungi un luogo  
situato nell'entroterra  
possibilmente  
in collina



prima di far ritorno  
nella zona costiera,  
attendi l'autorizzazione  
delle autorità competenti

# Incendio



## **COSA FARE IN CASO DI INCENDIO...**

- SE L'INCENDIO SI È SVILUPPATO  
NEL LOCALE IN CUI TI TROVI**
- SE L'INCENDIO SI È SVILUPPATO  
FUORI DAL LOCALE IN CUI TI TROVI  
E LE VIE DI ESODO  
SONO LIBERE E PERCORRIBILI**

- SE L'INCENDIO SI È SVILUPPATO FUORI DAL LOCALE IN CUI TI TROVI MA IL FUMO RENDE IMPRATICABILI SCALE E CORRIDOI
- SE L'INCENDIO E' IN UN BOSCO
- SE L'INCENDIO SI E' SVILUPPATO IN CASA



**IN OGNI CASO  
DI INCENDIO  
CHIAMA SUBITO  
I VIGILI DEL FUOCO!**





**incendio**



**SE L'INCENDIO SI È SVILUPPATO  
NEL LOCALE IN CUI TI TROVI:**



**mantieni e contribuisci  
a far mantenere  
la CALMA**



**esci subito  
da quel locale,  
chiudendo la porta**



## incendio: se è nel locale in cui ti trovi



prendi un indumento per proteggerti dal freddo, dalla pioggia e/o dal sole e porta con te uno zaino con torcia e medicinali prescritti dal medico



una volta fuori dal locale raggiungi, insieme alle altre persone, il punto di raccolta seguendo le vie di esodo segnate



appena arrivati, controlla se ci siete tutti e se mancasse qualcuno avvisa le autorità intervenute (vigili del fuoco, forze dell'ordine, personale ambulanze)



incendio



**SE L'INCENDIO SI È SVILUPPATO FUORI  
DAL LOCALE IN CUI TI TROVI E LE VIE DI ESODO  
SONO LIBERE E PERCORRIBILI:**



mantieni e contribuisci  
a far mantenere  
la CALMA



interrompi  
ogni attività



## incendio con vie di esodo libere



prendi un indumento  
per proteggerti,  
se disponibile



incolonnati con  
le altre persone



ricorda:  
**NON SPINGERE**  
**NON GRIDARE**  
**NON CORRERE**



**punto  
di  
raccolta**

segui le vie di fuga  
indicate e raggiungi  
la zona di raccolta  
assegnata e/o indicata





## incendio



**SE L'INCENDIO SI È SVILUPPATO FUORI DAL LOCALE  
IN CUI TI TROVI MA IL FUMO RENDE IMPRATICABILI  
SCALE E CORRIDOI**



**mantieni e contribuisci  
a far mantenere  
la CALMA**



**cerca di sigillare con  
PANNI possibilmente  
bagnati le fessure da cui entra  
o potrebbe entrare il fumo**

►► incendio con vie di esodo impraticabili ►►



apri la finestra senza esporti troppo e chiedi SOCCORSO. Richiudi subito la finestra se da questa entra fumo



se il fumo non ti fa respirare, filtra l'aria attraverso un fazzoletto, meglio se bagnato



sdraiati sul pavimento (il fumo tende a salire verso l'alto) e attendi l'arrivo dei soccorsi



rifugiati in locali con presenza di rubinetti ed eventualmente aprili



**incendio**



**SE L'INCENDIO SI È SVILUPPATO IN CASA:**



**Tel.  
115**

**IN OGNI CASO  
DI INCENDIO  
CHIAMA SUBITO  
I VIGILI DEL FUOCO!**

►► incendio in casa ►►



apri i rubinetti dell'acqua  
e sosta in una stanza  
con l'acqua che scorre



tappa le fessure  
delle porte  
con stracci bagnati



apri la finestra senza  
esporti troppo  
e chiedi SOCCORSO.  
Richiudi subito  
la finestra se  
da questa entra fumo



incendio



SE L'INCENDIO SI È SVILUPPATO  
NEL BOSCO:



**Tel.**  
**1515**

**Tel.**  
**115**

se ti accorgi di un incendio in  
un bosco, telefona subito al 1515  
(Corpo Forestale dello Stato)  
oppure al 115 (Vigili del Fuoco)



cerca una via  
di fuga sicura:  
una strada  
o un corso d'acqua

## ►► incendio nel bosco



non sostare  
in luoghi  
verso i quali  
soffia il vento



se non hai altra scelta, cerca  
di attraversare il fuoco dove  
è meno intenso per passare  
dalla parte già bruciata



stenditi a terra in un  
luogo dove non c'è  
vegetazione incendiabile:  
il fumo tende a salire



se ti è possibile,  
respira  
attraverso  
un panno bagnato

# Inquinamento da nube tossica



**mantieni la calma  
e non farti prendere  
dal panico**

►► inquinamento da nube tossica ►►



interrompi  
ogni attività

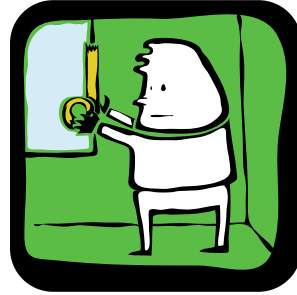

sigilla il più possibile  
porte e finestre che  
danno verso l'esterno



prendi un indumento  
per proteggerti  
dal freddo, dalla pioggia e/o  
dal sole e porta con te uno  
zaino con torcia e medicinali  
prescritti dal medico



se ti trovi in un edificio  
con altre persone  
e devi allontanarti,  
incolonnati con loro  
per uscire



►► inquinamento da nube tossica



ricordati di  
NON SPINGERE  
NON GRIDARE  
NON CORRERE



dirigiti  
verso i locali  
più interni  
dell'edificio



non aprire  
per nessun motivo  
porte, finestre  
o aerazioni con l'esterno



spegni il sistema  
di ventilazione  
(se esiste)

# Incidente chimico



## **COSA FARE IN CASO INCIDENTE CHIMICO...**

- **SE TI TROVI IN UN LUOGO CHIUSO  
(CASA, UFFICIO, SCUOLA ECC.)**



▶▶ **incidente chimico** ▶▶

- **SE IL LOCALE IN CUI TI TROVI  
E' NELLE VICINANZE  
DELLO STABILIMENTO IN CUI  
SI È VERIFICATO L'INCIDENTE**
- **SE IL LUOGO IN CUI TI TROVI  
DISTA DALLO STABILIMENTO  
DA 350 A 1700 METRI**
- **SE AL MOMENTO DELL'INCIDENTE  
TI TROVI IN UNO SPAZIO APERTO**

**Nota**

Le seguenti indicazioni  
sonostate predisposte  
per la popolazione che risiede  
vicino ad uno stabilimento chimico  
in cui si potrebbe verificare un incidente.  
Sono norme contenute  
nel Piano di Emergenza  
ma possono essere applicate  
in tutte le circostanze similari

▶▶ incidente chimico ▶▶

**SE TI TROVI IN UN LOCALE CHIUSO  
CASA, UFFICIO, SCUOLA ECC.)  
AL MOMENTO DELL'INCIDENTE**

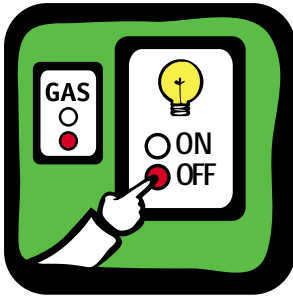

interrompi le utenze elettriche, disinserendo l'interruttore generale o direttamente dal contatore perché l'impianto elettrico può innescare una scintilla da cui inizia l'incendio o lo scoppio



spegni tutte le fiamme accese o libere, tutti i motori a scoppio o tutte le possibili fonti di calore perché possono essere fonti di incendio o scoppio

►► incidente chimico ►►

**SE TI TROVI IN UN LOCALE  
VICINO ALLO STABILIMENTO  
AL MOMENTO DELL'INCIDENTE**



abbandonalo, allontanati  
a piedi dal locale e cerca  
riparo in un ambiente chiuso  
(pubblico o privato)  
il più possibile lontano  
dallo stabilimento



se ciò non è possibile  
proseguì a piedi percorrendo  
la via più breve per uscire  
dall'area di rischio  
e per raggiungere poi i punti  
di raccolta predisposti  
dalle autorità competenti

►► incidente chimico ►►

**SE AL MOMENTO DELL'INCIDENTE  
TI TROVI IN UN LOCALE CHE DISTA DA 350 A 1700  
METRI DALLO STABILIMENTO**

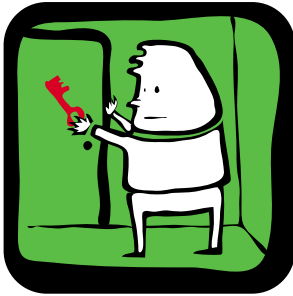

chiudi porte  
e finestre  
per evitare che  
la sostanza penetri  
negli ambienti



resta all'interno dell'edificio  
evitando assolutamente  
la permanenza in locali non  
sufficientemente sicuri (esempio,  
tettoie tamponate, ambienti  
delimitati da strutture o divisori  
prefabbricati leggeri o ambienti  
vetrati) perché, una eventuale  
esplosione potrebbe provocare  
il cedimento delle strutture  
e la proiezione di frammenti  
o schegge pericolose

►► **incidente chimico: se sei in un locale lontano da 350 a 1700 m dallo stabilimento** ►►



non restare in locali seminterrati o interrati perché la sostanza chimica potrebbe essere più pesante dell'aria e tendere a penetrare nei luoghi più bassi



stai lontano da finestre, vetrate e porte-finestre esterne perché, in caso di scoppio vanno in frantumi con il rischio di essere colpiti da schegge o frammenti di vetro



durante tutta l'attesa evita di utilizzare strumenti atti a produrre scintille (accendini, fiammiferi, candele, ecc) e di accendere apparecchi elettrici a batteria, non fumare

▶▶ **incidente chimico: se sei in un locale lontano da 350 a 1700 m dallo stabilimento** ▶▶



cerca di non spostarti e attendi con pazienza, mantenendo tranquillo chi è con te (anziani, bambini, invalidi). Dal momento in cui è scattato l'allarme, che potrà protrarsi per qualche ora, molte persone stanno operando con tutti i mezzi per la tua incolumità e per scongiurare ogni pericolo il più rapidamente possibile



evita l'uso del telefono che dovrà essere utilizzato solo per segnalare situazioni di emergenza. Evita di intasare inutilmente le linee e pregiudicare ed ostacolare le comunicazioni di soccorso nella zona interessata



non andare alla ricerca dei familiari in quanto in tutta l'area interessata stanno operando le unità di soccorso



▶▶ incidente chimico ▶▶

**SE AL MOMENTO DELL'INCIDENTE  
TI TROVI IN UNO SPAZIO APERTO**



spegni ogni motore  
e ogni altra fonte  
di elettricità



provvedi a spegnere  
ogni fuoco



non fumare

**▶▶ incidente chimico: se sei all'aperto**

dopo aver fatto quanto detto, spostati a piedi e trova rapidamente riparo al chiuso in edifici distanti dallo stabilimento chimico oppure, se ciò non è possibile, prosegui a piedi percorrendo la via più breve per uscire dall'area di rischio e raggiungere poi i punti di raccolta predisposti dall'autorità competente fuori dall'area stessa

**ASPETTA SEMPRE  
LA COMUNICAZIONE  
DI CESSATO ALLARME  
DA PARTE DELLE AUTORITA'  
COMPETENTI**

# Sostanze chimiche inquinanti



mantieni la **CALMA**  
e agisci in maniera  
**RAZIONALE**



**IMPEDISCI** ogni **DIFFUSIONE**,  
per esempio coprendo tali  
sostanze e/o oggetti sospetti

## ▶▶ sostanze chimiche inquinanti



LASCIA i locali o i luoghi, chiudili a chiave e sbarra l'accesso



LAVATI le mani con acqua e sapone



dai l'allarme alle Forze dell'Ordine o ai Vigili del Fuoco

Tel. **112**

Tel. **113**

Tel. **115**



RICORDA: NESSUNO DEVE ABBANDONARE il luogo dell'evento in maniera indipendente

# Contaminazione (nucleare, biologica, chimica o radiologica)



**AL MOMENTO DELLA DIRAMAZIONE  
DI UN ALLARME DI QUESTO TIPO  
DA PARTE DELLE AUTORITA'**

►► contaminazione ►►

**SE TI TROVI IN UN LUOGO CHIUSO**



mantieni la **CALMA**  
e agisci in maniera  
**RAZIONALE**



non precipitarti  
fuori



verifica che siano **BEN CHIUSE**  
porte e finestre e sigillale  
con teli di plastica e nastro  
adesivo (in mancanza di questi  
ultimi usa stracci bagnati  
o silicone) soprattutto per  
le fessure tra porte e pavimento

▶▶ contaminazione: se sei al chiuso ▶▶



chiudi e sigilla camini, condizionatori, ventilatori ed aeratori ed altre eventuali aperture verso l'esterno



evita l'uso del telefono che dovrà essere utilizzato SOLO per segnalare situazioni di emergenza



accendi il televisore o la radio per rimanere in ascolto delle indicazioni che saranno fornite dalle autorità; nel caso non ci sia elettricità usa la radio a batteria



poiché tali contaminazioni possono durare nel tempo, è consigliato avere una scorta di cibi in scatola, acqua, sostanze disinfettanti, mascherine, guanti e stivali di gomma

## ►► contaminazione: se sei al chiuso



attendi la comunicazione di CESSATO ALLARME prima di uscire dall'ambiente in cui ti trovi e attieniti alle istruzioni delle autorità competenti per la eventuale decontaminazione dell'ambiente in cui ti trovi e degli oggetti in esso contenuti

## SE TI TROVI IN UN LUOGO APERTO:



raggiungi **IMMEDIATAMENTE** il più vicino luogo chiuso e rimani in attesa fino al termine dell'emergenza



se sei in automobile, blocca i finestrini e le bocchette di aerazione lasciando nella vettura il solo ricircolo di aria interna